

+ Ouverture d'un exercice comptable

Contenu

Introduction	1
Création d'un nouvel exercice	2
Ouverture automatique d'un nouvel exercice	6
Correction de l'erreur grave : le solde du compte collectif 400000 Clients (ou 440000 Fournisseurs) ne correspond pas à la balance des comptes tiers	9

Introduction

Ce document reprend les étapes à suivre pour la création et l'ouverture d'un nouvel exercice comptable.

Avant toute chose, il faut savoir si le nouvel exercice comptable (N) est déjà disponible.

Pour effectuer cette vérification, rendez-vous dans le menu Comptabilité & Finance | Utilitaires | Gestion des périodes.

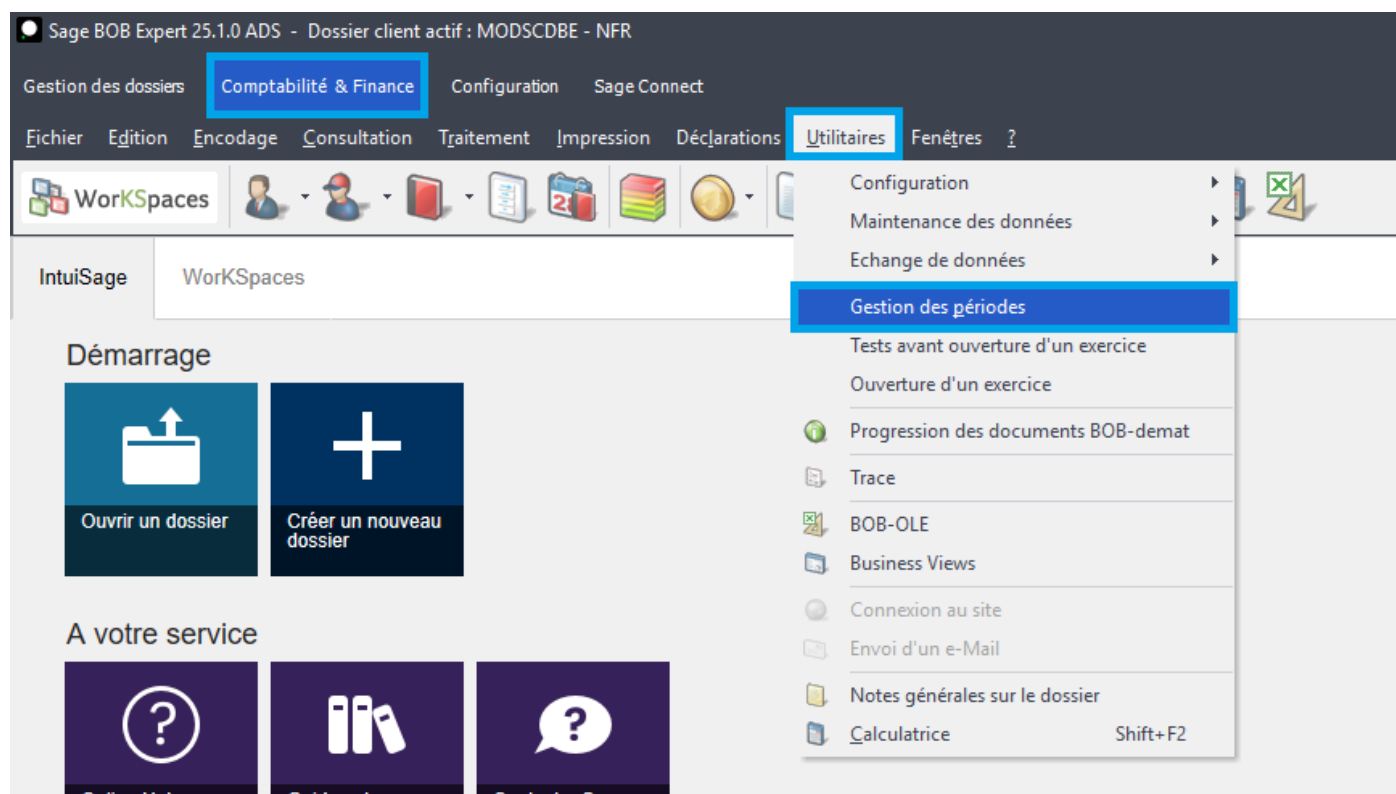

Comptabilité & Finance | Utilitaires | Gestion des périodes

Vérifier si la liste déroulante propose l'exercice comptable N.

- Si la liste présente l'année N, vous pouvez passer à la section « Ouverture automatique ».
- Sinon, vous devez d'abord créer le nouvel exercice.

Création d'un nouvel exercice

Remarque : le logiciel permet de travailler sur 3 exercices comptables.

L'ouverture de l'exercice N va rendre l'exercice N-3 indisponible en encodage.

Par contre, tous les exercices comptables restent disponibles en consultation et en impression.

Depuis le menu Comptabilité & Finance | Utilitaires | Gestion des périodes, sélectionnez l'icône « Ajouter » pour créer un nouvel exercice.

Après confirmation, le programme propose la création d'un nouvel exercice.

Gestion des périodes - NFR

Exercice : 2025

Libellé : 2025

Déf.	Desc	Mois	Année	Clôture			
				A	V	Fin	O.D.
<input checked="" type="checkbox"/>	**/2025	0	2025	<input type="checkbox"/>	<input type="checkbox"/>	<input type="checkbox"/>	<input type="checkbox"/>
<input type="checkbox"/>	01/2025	1	2025	<input type="checkbox"/>	<input type="checkbox"/>	<input type="checkbox"/>	<input type="checkbox"/>
<input type="checkbox"/>	02/2025	2	2025	<input type="checkbox"/>	<input type="checkbox"/>	<input type="checkbox"/>	<input type="checkbox"/>
<input type="checkbox"/>	03/2025	3	2025	<input type="checkbox"/>	<input type="checkbox"/>	<input type="checkbox"/>	<input type="checkbox"/>
<input type="checkbox"/>	04/2025	4	2025	<input type="checkbox"/>	<input type="checkbox"/>	<input type="checkbox"/>	<input type="checkbox"/>
<input type="checkbox"/>	05/2025	5	2025	<input type="checkbox"/>	<input type="checkbox"/>	<input type="checkbox"/>	<input type="checkbox"/>
<input type="checkbox"/>	06/2025	6	2025	<input type="checkbox"/>	<input type="checkbox"/>	<input type="checkbox"/>	<input type="checkbox"/>
<input type="checkbox"/>	07/2025	7	2025	<input type="checkbox"/>	<input type="checkbox"/>	<input type="checkbox"/>	<input type="checkbox"/>
<input type="checkbox"/>	08/2025	8	2025	<input type="checkbox"/>	<input type="checkbox"/>	<input type="checkbox"/>	<input type="checkbox"/>
<input type="checkbox"/>	09/2025	9	2025	<input type="checkbox"/>	<input type="checkbox"/>	<input type="checkbox"/>	<input type="checkbox"/>
<input type="checkbox"/>	10/2025	10	2025	<input type="checkbox"/>	<input type="checkbox"/>	<input type="checkbox"/>	<input type="checkbox"/>
<input type="checkbox"/>	11/2025	11	2025	<input type="checkbox"/>	<input type="checkbox"/>	<input type="checkbox"/>	<input type="checkbox"/>
<input type="checkbox"/>	12/2025	12	2025	<input type="checkbox"/>	<input type="checkbox"/>	<input type="checkbox"/>	<input type="checkbox"/>

Modifier la longueur

Confirmation

 **Vous êtes sur le point de créer un nouvel exercice comptable !**

Cette opération est irréversible.

N'oubliez pas que l'encodage est limité aux trois derniers exercices comptables. Nous vous conseillons de ne pas créer des exercices 'à l'avance', mais bien lorsque vous serez prêts à encoder les premières écritures sur ce nouvel exercice.

Confirmez-vous l'opération ?

Oui **Non**

Comptabilité & Finance | Utilitaires | Gestion des périodes | Ajouter

On peut éventuellement ajuster le nombre de périodes (exercice prolongé ou raccourci).

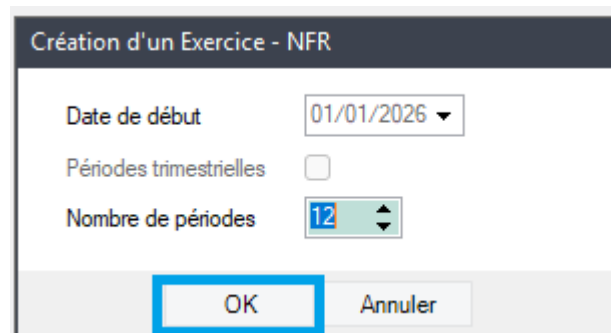

Création d'un Exercice - NFR

Date de début: 01/01/2026

Périodes trimestrielles: ☐

Nombre de périodes: 12

OK Annuler

Lorsque vous cliquez sur OK, le programme crée le nouvel exercice et transfère certains soldes.

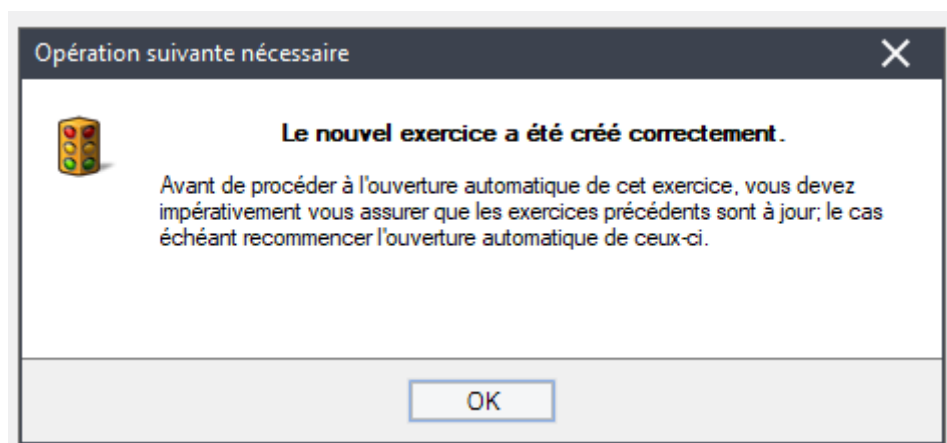

Il faut éventuellement adapter la numérotation des pièces des journaux, via le menu Comptabilité & Finance | Utilitaires | Configuration | Liste des journaux.

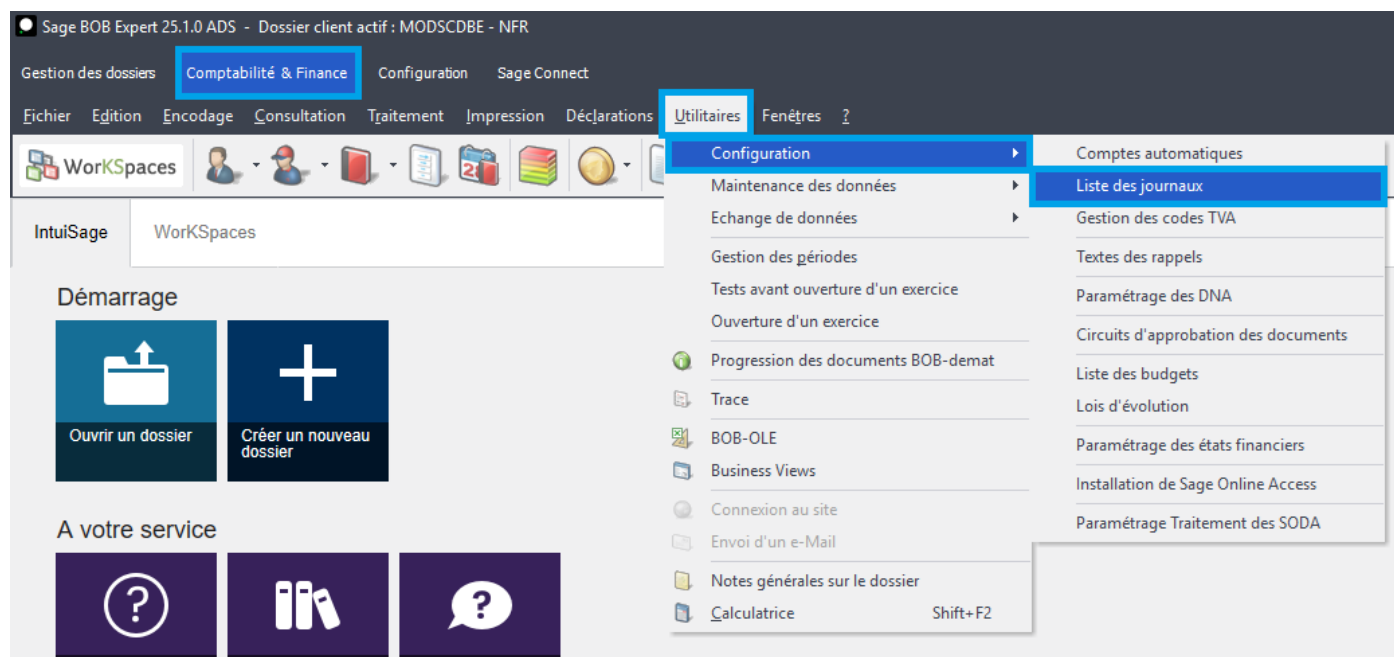

Comptabilité & Finance | Utilitaires | Configuration | Liste des journaux

Vous pouvez opter pour la numérotation formatée, en vous aidant de l'assistant.

Journaux - NFR

Rechercher

ACH

Ajouter

Réf.

ACH

Nom

Achats

Type

Achats

Non imput.

Confidentiel

Sans valid.

Importation

Caractérist.

BOB-demat

Mémo

Apparence

Encodage

Gest. TVA

BOB-demat

Journal partageable

Financier

Compte

TVA / frais

Solde négatif

Solde de fin

Prochain encodage

N° doc

Période

Exercice 2026

Exercice 2025

Exercice 2024

Numérotation formatée

Assistant

Assistant numérotation formatée - NFR

Modèle

Année civile et mois (court)

Longueur

8

Format

YYMMNNNN

Exemple de résultat

25000001 (pour la période **/2025)

OK

Annuler

Comptabilité & Finance | Utilitaires | Configuration | Liste des journaux

Ouverture automatique d'un nouvel exercice

Remarque : cette opération consiste à reporter les soldes fin N-1 des comptes au début de l'exercice N.

Si vous continuez à travailler sur l'année N-1, cette opération devra être effectuée à nouveau pour refléter en N les derniers encodages de l'exercice N-1.

Dans le menu Comptabilité & Finance | Utilitaires | Ouverture d'un exercice, choisissez l'exercice à ouvrir.

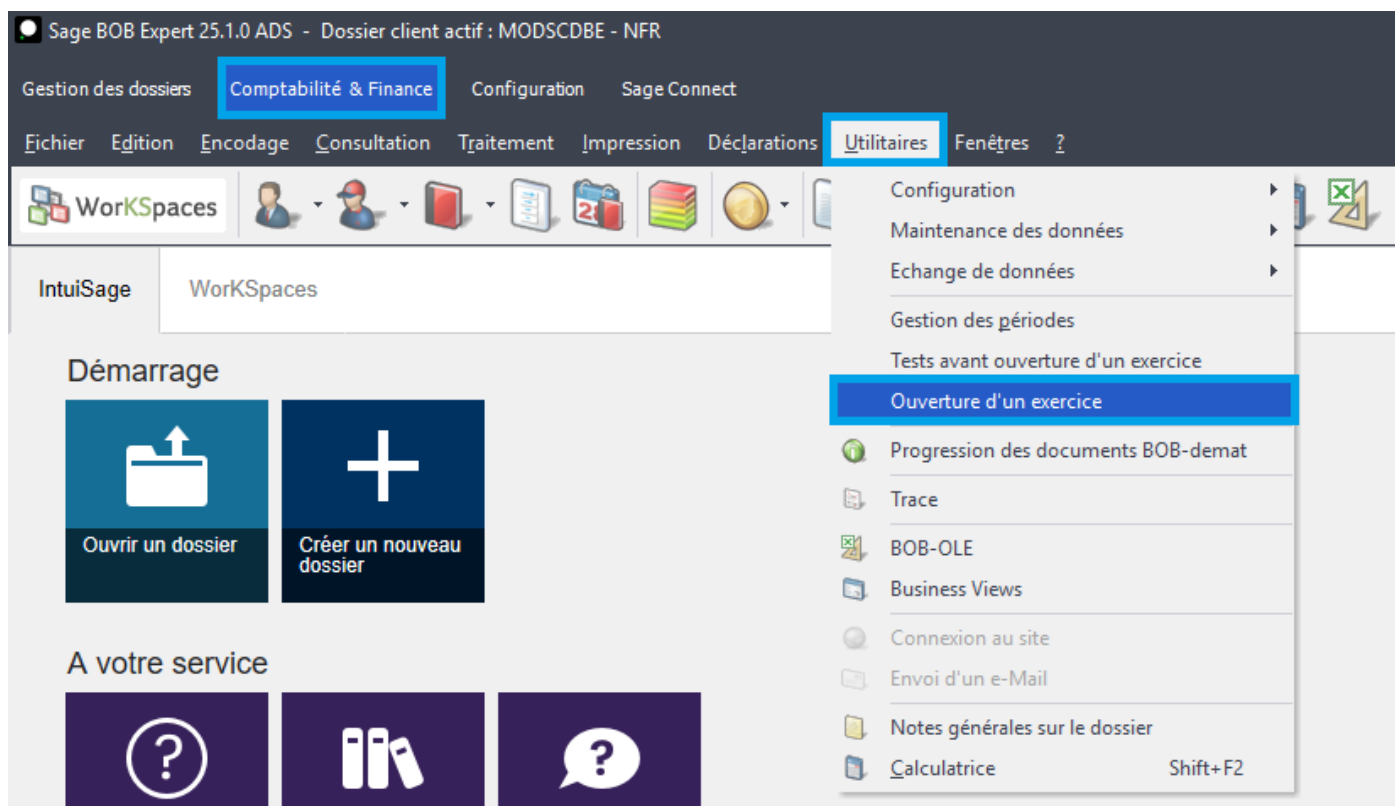

Comptabilité & Finance | Utilitaires | Ouverture d'un exercice

Le logiciel affiche soit l'ouverture existante, soit « Néant » si elle n'a pas encore été effectuée. Il affiche également l'ouverture à réaliser.

Vous pouvez accepter ou modifier le numéro de pièce, la date et le commentaire de l'écriture de réouverture.

Si l'écriture d'affectation du résultat n'a pas encore été effectuée, vous devez reporter le résultat. Il faut indiquer le numéro de compte pour un bénéfice (140000) ou une perte (141000).

Si l'affectation du résultat a été effectuée, le programme vous indique que les comptes sont déjà soldés.

Ensuite, cliquez sur l'engrenage pour lancer l'ouverture.

NB : N'oubliez pas de vérifier la numérotation de vos journaux.

Ouverture d'un exercice - NFR

Exercice

2026

Ouverture existante

Néant

Ouverture à réaliser

	Journal	Période	Pièce	Date
Ecriture	REOP	**/2026	20260001	01/01/2026
	Ouverture Automatique			
Bénéfice	10.330,58 C	sur le compte	140000	...

☐ Réouverture des collectifs en solde

Confirmation

Confirmez-vous la réouverture automatique de cet exercice ?

Oui

Non

Ouverture effectuée

Ouverture effectuée.

L'OD d'ouverture a été correctement générée.

OK

Correction de l'erreur grave : le solde du compte collectif 400000 Clients (ou 440000 Fournisseurs) ne correspond pas à la balance des comptes tiers

Il arrive que cette erreur apparaisse lors des réouvertures :



Dans ce cas, il est opportun de lancer un recalcul des balances avant de réexécuter l'ouverture de l'exercice.

Préalablement, demandez à tous les utilisateurs de quitter le dossier.

Activez ensuite le mode Expert, en effectuant un clic-droit sur votre bureau Bob, Avancé | Mode expert.

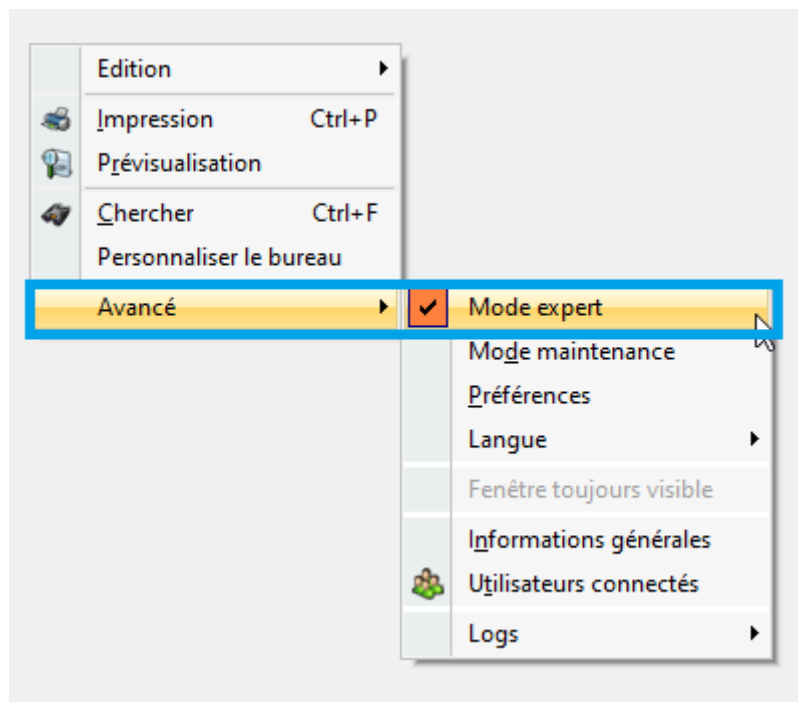

Clic droit | Avancé | Mode expert

Dans le menu Comptabilité & Finance | Utilitaires | Maintenance des données, choisissez l'option « Recalcul des balances. »

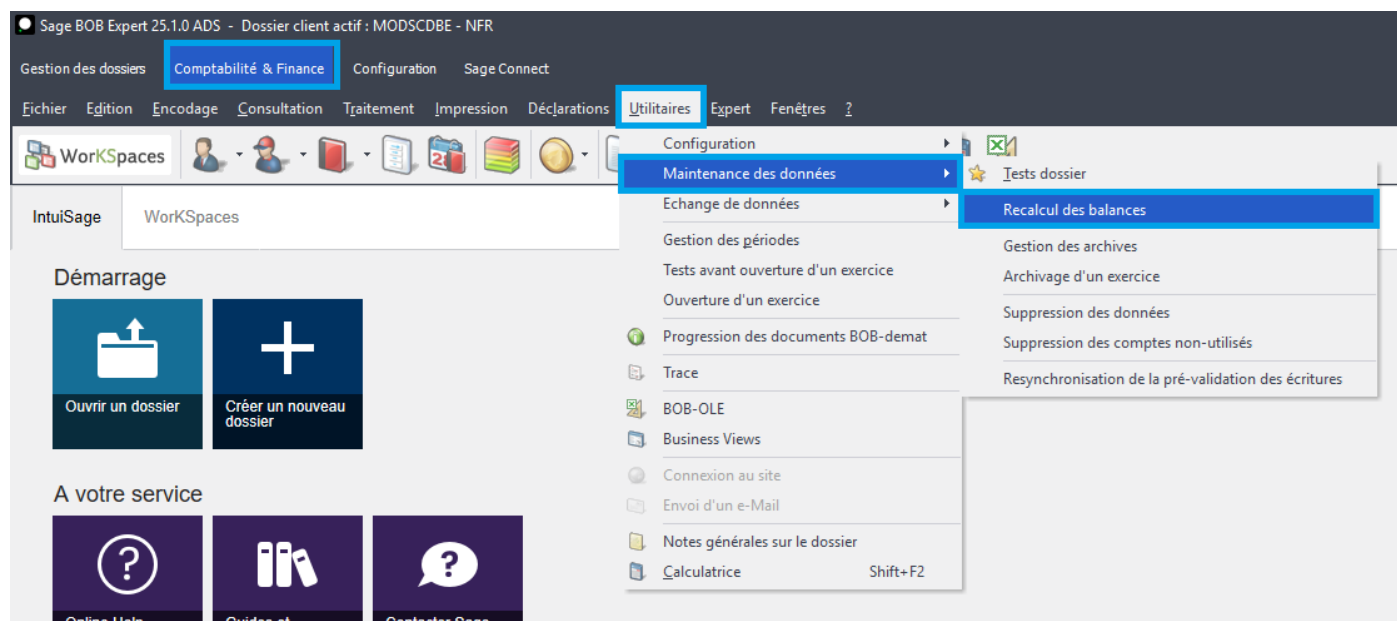

Comptabilité & Finance | Utilitaires | Maintenance des données

Cocher les balances des comptes généraux et les balances des clients et/ou fournisseurs puis cliquer sur Exécuter.

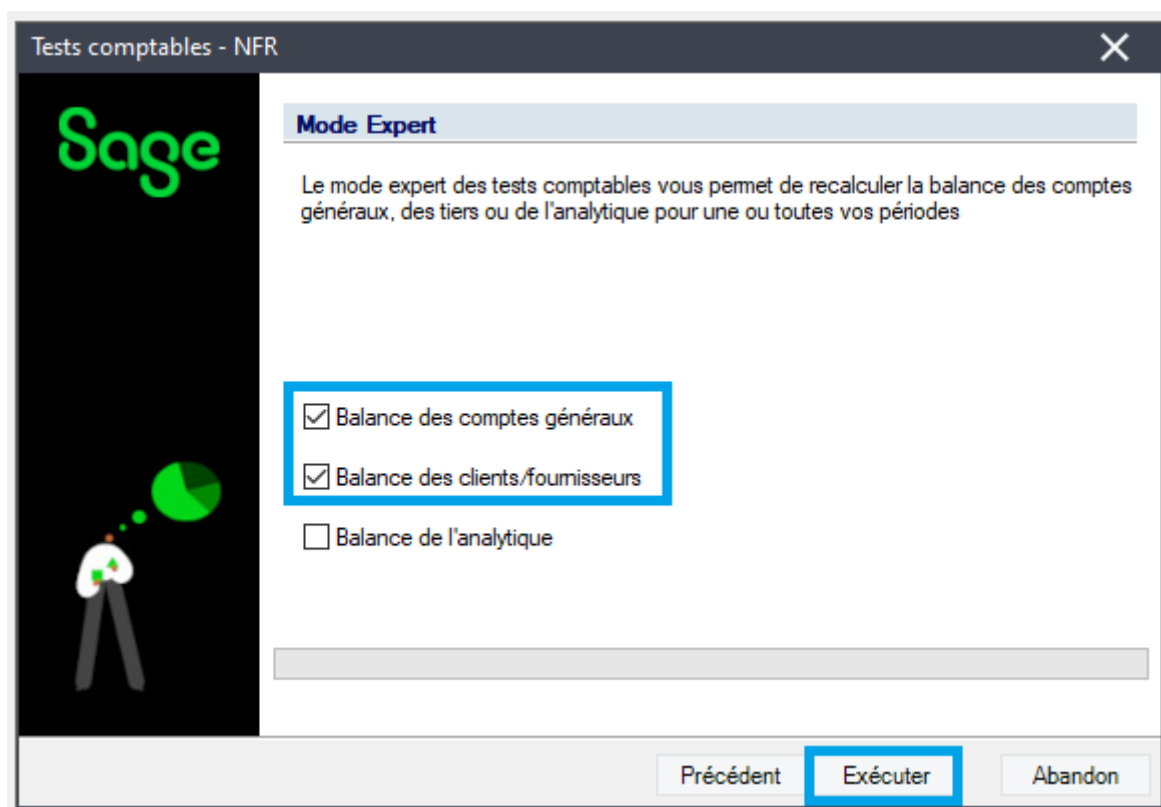

Patienter. Une fois la procédure terminée, cliquer sur « Terminer ».

